Maj 2012
4. årgang

BØGEBLADET

Pejrup, Vester Aaby og Aastrup

Kirkebladet
se
midtersiderne.

Volley har fået mere sand.

Bøgebjerg IF Badminton U11
til Landsmesterskaberne

Bladet udgives af

NYT fra:
Bøgebjerg Idrætsforening - Kirkebladet
Bøgebjerghuset/Bøgebjergskolen
Dagplejerne - Folkemindesamlingen
Pensionistforeningen - Lokalrådet
Spejderne - Den Røde Tråd
Vejdirektoratet

Nyttige navne/tlf./links

Bøgebjerg Idrætsforening
Formand Britt Christoffersen
24 20 53 94 - blbc@email.dk

Bøgebjergskolen
Skoleleder Jørn Christensen
72 53 35 41,
bogebjergskolen@faaborgmidtfyn.dk

Bøgebjerghuset
Leder Gunild Hansen
75 53 04 58
gunha@faaborgmidtfyn.dk

Folkemindesamlingen
Arkivleder Gerda Nielsen
Munkeparken 8, Vester Aaby
6261 52 29, vaarkiv@gmail.com

Kirkelige adresser:
Sognepræst Torkil Jensen
Præstegårdsvej 11, Vester Aaby
62 61 64 20, toje@km.dk

Vester Aaby sogn:
Graver: Lene Caspersen
Kirkeværge: Ingeborg Thinggaard
Formand for menighedsrådet: Niels Krogh

Aastrup sogn:
Graver: Ingrid Andersen
Kirkeværge: Kirsten Hansen
Formand for menighedsrådet: Rasmus K. Rasmussen

Krage Sø Spejdergruppe
Formand Annette Boock
Svendborgvej 329
20 76 73 75

Lokalrådet
Formand Kirsten Simonsen,
Munkeparken 5, Vester Aaby
22 89 67 46, ksimonsen@ymail.com

Pensionistforeningen
Formand Ole Simonsen
61 16 27 67

Læge Ines Milling
Svendborgvej 422, Vester Aaby
62 24 10 19 - www.lægemilling.dk

Indholdsfortegnelse

Bøgebjerg IF - Formanden har ordet	*3*
Event 10. juni 2012	*4*
Gymnastik	*5*
Aerobic & Zumba	*6*
Håndbold	*7*
Folkemindesamlingen	*8*
Volley	*9*
Pensionistforeningen	*10*
Dagplejen	*11*
Læserbrev - Dagplejeforældre	*12*
Kirkeblad	*13*
Vejdirektoratet	*17*
Bøgebjerg Lokalråd	*18*
Fodbold	*19*
Løb	*19*
Badminton	*20*
Spejderne	*21*
Bøgebjergskolen/Bøgebjerghuset	*24*
Den røde tråd	*25*
Lokalområdet af igår	*26*
Info fra Bøgebjerg IF	*27*
Kalender	*28*

Forsidebillede:
Udsigt over Nakkebølle Sø fra Pilegården.
Billedet er taget af Lars Bo Biilmann.

Bøgebjerg Idrætsforening

Formanden har ordet

Det er i det skønneste vejr jeg sidder og skriver dette indlæg. Sommeren er vist over os, og mon ikke at vi alle kan få lov til at nyde denne sommer; bare lidt mere end sidste sommer. Det håber jeg i hvert fald.

Årets generalforsamling er nu afholdt med 12 fremmødte. Det var mere end forventet, da der denne dag var godt gang i sportsaktiviteterne. Der var både klubmesterskaber i badminton og fodboldkamp for herre senior.

Flere emner blev debatteret, bl.a. halbooking.dk, som nogen synes er træls, besværligt og kompliceret. Vi må jo nok indstille os på, at hvis vi også vil være her fremover, skal vi følge med tiden. Det er kommunen der har valgt, at det lige netop skal være dette program. Det må siges, at det gør det en hel del lettere at være frivillig i bestyrelsen, bl.a. fordi de årlige indberetninger om medlemstal kan hentes af én person – og tilmed hentes uden at man skal dele alle medlemmer op i alder og køn, hvilket stilles som et krav fra kommunen. Jeg er sikker på, at vi over tid vil blive fortrolige med programmet alle sammen, ellers må vi forsøge at finde andre løsninger.

For bestyrelsen er det rigtig godt med den slags debatter, da det er her, medlemmerne har mulighed for at tilkendegive deres meninger og få den direkte kontakt med bestyrelsen. Vi er selvfølgelig ikke en større forening, end at det er muligt at snakke sammen til daglig, men alligevel er det en rar fornemmelse, når medlemmerne vil give deres synspunkter til kende ved en sådan lejlighed.

I den nære fremtid er der sponsorløb, som er arrangeret af nogle frivillige , således at der kan blive indkøbt nye stole til hallen. Det er med stolthed, at jeg ser på et sådant arrangement, da det tydeligt viser, at her i området står vi sammen, og vi vil det gerne. Sponsorløbet er løbet, når dette blad udkommer, så vi kender allerede resultatet. Det bliver spændende at se, om der bliver løbet så mange penge ind, at der også kan blive et tilskud tilovers til et andet tiltag i lokalområdet – nemlig til hjertestartere. Endnu nogle aktive lokalfolk, som vil områderne og vil stå sammen. Godt initiativ!

Næste arrangement i Idrætsforeningen er Bøgebjerg festen. Sidste år var der et godt fremmøde og mange glade folk på pladsen. Men der var lige en ting som haltede, nemlig cykelsponsorløbet, som kun fik samlet halvdelen af det beløb, som de plejer. Dette skyldes, at der var færre ryttere. Måske har vi gjort for lidt ud af at fortælle, hvor vigtigt det egentlig er at støtte dette arrangement. Det er netop herfra, at alle afdelinger modtager overskuddet. Derfor vil jeg opfordre alle mulige og umulige til at deltage og bakke cykelløbet op. Det har vi brug for.

Rigtig god sommer til alle
Britt Christoffersen

STARK
Sammen bygger vi professionelt

Vester Åby Autoværksted
v/ Jesper J. L. Hansen
Tlf. 62 6163 46
Svendborgvej 401 • 5600 Faaborg

FYNS NATURVARME 62 61 50 69
Fyns Varme-Pumpe Center
Bjarne Christiansen
Eskemosegyden 63
5600 Faaborg
Biltlf. 40 25 64 69
www.fvpc.dk
post@fvpc.dk
Varmepumper · Ventilationsanlæg · Klima- & køleanlæg

AUT. KLOAKMESTER & ENTREPRENØR
Per Hansen
Svendborgvej 331, 5600 Faaborg
Telefon 62 61 59 09
Fax 62 61 59 39
Mobil 21 45 28 59

DU KAN NÅ DET ENDNU

kom i god form inden sommerferien....

3½ times

PROGRAM
kl. 10.00 Opvarmning
kl. 10.15 Aerobic
kl. 11.00 Zumba
kl. 11.45 Pause -
kl. 12.00 Puls & Power
kl. 12.45 Pilates
kl. 13.30 Udstrækning

Der serveres frugt og vand i pausen

SJOV EFFEKTIV FORBRÆNDING

PULS & POWER
med Pernille

30-40 min. med høj puls, styrke og udholdenhed. Cirkeltræning på forskellige måder. Tabata (fantastisk efterforbrænding). Hårdt og effektivt :)

ZUMBA
med Nadja

Sjov motion - blanding af fitness og dans - til et skønt mix af hovedsaglig latinamerikanske rytmer - ALLE kan være med!

AEROBIC
med Line

Kom og oplev aerobic på en ny sjov måde, til en let koreografi af simple step fra 80'erne

PILATES
med Linda

Øvelserne udføres på måtte og bygger på koncentration, vejrtrækning og muskelkontrol. Opbygning af muskulaturen omkring rygsøjle og bækkenbund. Vi tager fat i de muskler dybt inde i kroppen som det ellers er svært at træne.

ENTRÉ:
kr. 50,-

TID:
10. juni 2012
kl. 10.00-13.30

STED:
Bøgebjerghallen i V. Åby

MEDBRING:
håndklæde, måtte, vanddunk, indendørssko

Rigtig god sommer :)

Gymnastik siden

Så er gymnastik sæsonen slut. Vi havde valgt at holde afslutning i Bøgebjerghallens Cafeteria, hvor 8 gymnaster var mødt op og hele gymnastik udvalget. Vi nød Stigs prægtige lagkager og kaffe, vi så gymnastikopvisningen fra 2011 på cd, som Svenåge Tommerup har lavet, et rigtig godt gensyn der bragte smilet frem. Vi håber da selvfølgelig på at kunne afholde gymnastikopvisning næste år…

Vi tog afsked med Maja som har været instruktør for dameholdet, Maja har været instruktør i rigtig mange år, og har nu valgt at stoppe, det er vi selvfølgelig kede af. Men Kære Maja 1000 Tak for det dejlige samarbejde vi har haft gennem alle de år jeg har været formand.

Gymnastik udvalget arbejder på at få nye instruktører, og nye hold op at køre, jeg kan sige at der bliver nye tiltag i den kommende sæson så glæd jer.

Det nye sæsonprogram vil være at læse i det næste bøgeblad.

Gymnastikudvalget vil gerne sige tak for en rigtig god stemning til hjælperfesten, Det var jo os der havde taget udfordringen op og skulle planlægge en sådan fest, vi havde brugt både tid og kræfter på at det skulle blive en god aften for alle. Jeg hører at der er ris, så nu vil vi gerne have ris og ros, så dem der næste år skal planlægge, ikke gør de samme fejl. Send ris og ros til poststeensen@gmail.com.

TILBUD (du kan nå det endnu)
til dig der vil komme i form før sommerferien.
Gymnastik i hallen
AEROBIC - Torsdag kl. 17.30 - 19.00
ZUMBA - Tirsdag 19.00-20.00

Vi kan også tilbyde 3 ½ time forbrænding den 10. juni 2012.
Line har inviteret 3 andre instruktør, sammen har de lavet et 3 ½ times forbrænding i form af aerobic, puls & power, zumba og pilates - se nærmere andet sted i bladet.

Spørgsmål: poststeensen@gmail.com

Lundely Glas
Smykker & brugskunst

Annette Boock
Svendborgvej 329 - Aastrup
5600 Faaborg
Telefon: 62 60 22 98
Mobil: 20 76 73 75

Værkstedet er åbent efter aftale - Bestillinger modtages - Kurser

Rie Kristiansen · Sterrebyvej 2
Blomsteriet
5762 V. Skerninge · Tlf. 62 24 48 11

SPORTEN
CENTRUMPLADSEN - 62 21 77 02
sporten@oncable.dk - www.sporten-svbg.dk

Vi tilbyder alt landbrugsarbejde
Græsslåning · Slamsuger og spuler kombineret
Nyhed! Presning og pakning af småballer 40-60 kg
V.Åby Maskinstation ApS
SVENDBORGVEJ 339 · VESTER ÅBY · 5600 FÅBORG
TELEFON 6261 6795 · BIL-TELEFON 2091 6132
EGEBJERG

BØGEBJERGHALLEN

TORSDAG 17.30 - 19.00

AEROBIC

INSTRUKTØR: LINE RASMUSSEN

TRÆN 10 GANGE FRA 29. MARTS til 14. JUNI FOR KUN 150,- KR.

BØGEBJERGHALLEN

TIRSDAG 19.00 – 20.00

ZUMBA® FITNESS

INSTRUKTØR: CATHRINE GRUBE JENSEN

BØGEBJERG IF

VI STARTER OP TIRSDAG DEN 24.04 MED EN GRATIS PRØVETIME

– DE 8 EFTERFØLGENDE TIRSDAGE KAN DU TILMELDE DIG FOR 200 KR.

Nyt fra håndboldafdelingen

Så er en lang og god sæson veloverstået. Vi kan se tilbage på mange gode kampe i Bøgebjerghallen, samt en masse gode træningstimer. Der kan nævnes mange gode ting fra sæsonen som nu er gået, men en af det bedste er klart den store succes, som vores damehold har haft. Masser af piger til træning, 2 hold som endte som henholdsvis nr. 2 i serie 3 og nr. 1 i serie 4. Og ikke nok med det, så blev pigerne på serie 4-holdet efterfølgende FYNSMESTRE. Stort tillykke og godt gået. Pigerne har fra 1. træningsdag gået til stålet, og udvist en fantastisk fightervilje. Dametræner Martin Sørensen har virkeligt fået alle spillerne op på et højt niveau og fået dem til at yde max hver eneste gang, både til kamp og til træning. Vores gamle drenge "oldboys" sluttede ligeledes på en flot 1. plads i deres række. Godt gået til dem også.

Endnu en af solstrålehistorierne i år har været vores børnehold, som har været ledet af Rikke Bang Sørensen og Karen Høirup Steffensen. De har haft rigtig mange børn at holde styr på hver eneste gang, hvor de mindste har leget/sunget/spillet bold sammen med Karen, imens de lidt større har leget og spillet håndbold sammen med Rikke. Masser af glade børn (og forældre) har nydt hver tirsdag. Efter træning kunne man så tilmelde sig spisning hos Stig, hvilket rigtig mange benyttede sig af.

Herrerne har haft en godkendt sæson. De startede med lyn og torden både til træning og i kampene. Men som skrevet i tidligere indlæg, blev de hårdt ramt af skader, som desværre gik hårdt ud over træningsindsatsen samt i kampene. Det er jo noget som kan ske for alle, men ærgerligt for herrerne. Dog skal de have stor ros for det engagement som er blevet udvist i kampene. På trods af mange afbud og mange forskellige holdsammensætninger, så er der blevet fightet i hver eneste kamp.

Alt i alt en god sæson. Vi ser meget frem til næste sæson, forhåbentligt med endnu flere nye spillere. Vi har plads til ALLE. En STOR tak til Stig og Birgitte for deres fantastiske måde at være på samt gode samarbejde sæsonen igennem.

GOD SOMMER TIL ALLE
HÅNDBOLDUDVALGET BØGEBJERG IF

BJ BOGFØRING
V/ Bettina Jensen
Rolighedsvænget 11
V. Åby, 5600 Faaborg
Tlf. 22 35 57 59
www.bjbogforing.dk

AASTRUP VOGNMANDS - FORRETNING A/S
Tlf. 62 61 79 00 - Mob. 20 66 77 44

CH UDLEJNING A/S
Maskiner & værktøj
INDUSTRIVEJ 1 5750 RINGE 62 66 17 70
SIØVEJ 3 5800 NYBORG 65 31 17 78
BYGMESTERVEJ 4 5600 FAABORG 62 61 78 70
www.ch-udlejning.dk

MURERMESTER
PALLE JENSEN
V. Åby A/S • www.mpjbyg.dk
Rolighedsvænget 11 • V. Åby • 5600 Faaborg
Tlf. 62 61 68 98 • www.mpjbyg.dk

Hele familiens Frisør
Tlf. 62 61 54 54
SALON MIRÓ

Vester Aaby Sogns Folkemindesamling

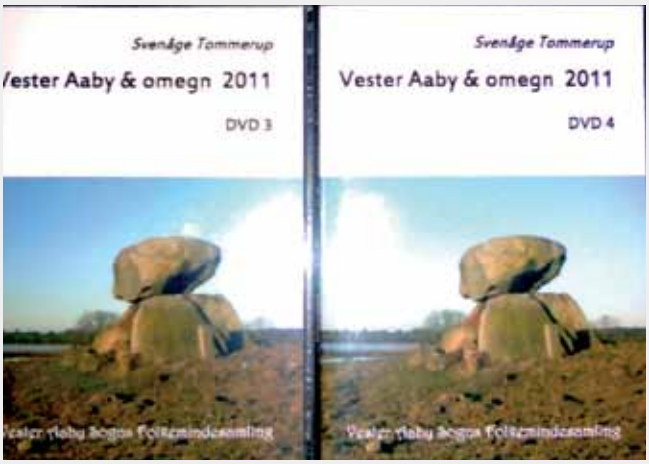

NYE DVD´er 3 & 4 - "Vester Aaby & Omegn 2011"
Er til salg nu!!!!

Der er videofilmet i lokalområdet - især kommer de rundt om de eksisterende virksomheder og de firmaer, som desværre ikke er her mere - af den ene eller anden grund!!!
Videofilm helt op til dags dato!!! Så und Jer selv denne glæde ♥ Spilletid: 1:06
Af Svenåge Tommerup, og produktion: Mogens Lysholt

Sælges af Vester Aaby Sogns Folkemindesamling - for kr. 75,00 pr stk.
Ved henvendelse til Gerda 6261 5229 eller pr. Mail: vaarkiv@gmail.com

Efter afholdt Generalforsamling, har bestyrelsen konstitueret sig, som flg.:
Formand: Lena Frederiksen 6261 6766
Næstformand: Birthe Banke 2427 5073
Sekretær: Villy Anneberg 6261 6301
Kasserer: Gerda Nielsen 6261 5229
Arkivleder: Gerda Nielsen 6261 5229
Arkivmedarb: Lajla Biil 6261 6257
1.suppleant: Mogens Lysholt
2.suppleant: Anders Skade Madsen

Under generalforsamlingen blev der afspillet en morsom tale (på vers) skrevet af Lærer Nielsen, Pejrup fra 100 års jubilæet i 1942 om "Sognerådets arbejdsdag".
Gerda Nielsen havde indtalt den 30 min lange tale på en DVD'er. Fantastisk oplevelse. Originalteksten er i foreningens besiddelse.

Husk vi har åbent hver den 1. lørdag i måneden kl. 10.00 - 12.00 - dog ikke Juli og August !!!
Der er altid kaffe på kanden, og tid til en snak.

På bestyrelsens vegne
Birthe Banke

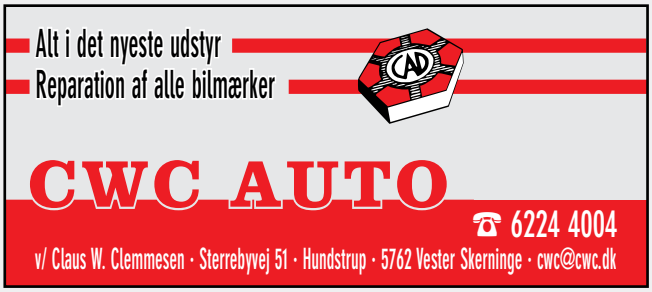

Nyt fra Bøgebjerg Volley

Foråret er endelig kommet og det betyder samtidig at indendørs sæsonen er ved at være slut kun Landsmesterskaberne der afholdes i Vejen mangler.

Dette betyder samtidig at udendørs sæsonen starter udendørs volley er lig med Beach volley og i år glædes vi ekstra meget, idet vi nu har to baner til vores disposition.

Senere på sæsonen vil der være indvielse med en kamp mod sponsorerne af den nye flotte bane.
Den eksakte dato for dette event kendes ikke i skrivende stund, men vil blive offentliggjort på Bøgebjerg IF's hjemmeside og ved diverse opslag, så hold øje, det bliver en sjov dag, hvor alle kan se og prøve sporten.
Kan man ikke vente så længe er det bare at komme ned på de nye baner, der er placeret bag skolen ved den røde tråds udendørs træningsredskaber.

Alle kan frit benytte banerne men efterlad dem nu i samme eller bedre stand end I så dem.

Mangler man nogen at spille med, eller vil man gerne lære lidt regler og slag i sporten, ja så træner/spiller vi i klubben og andet godtfolk hver tirsdag fra kl. 18.

Kom og vær med i sandet det er hamrende sjovt.

God sommer fra volley folket.

VIVI's
BLOMSTER
Assensvej 102 · 5600 Faaborg
62 61 89 74

Vester Aaby - Pejrup - Aastrup Pensionistforening

Generalforsamlingen er vel overstået og vi takker halbestyrer Stig, for fremragende mad og gæstfrihed.

Vi takker Elly for godt samarbejde, i den periode hun har været med i bestyrelsen.

Vi vil ligeledes byde Mogens velkommen om bord. Vi ser frem til mange hyggelige stunder i den kommende periode.

Resten af bestyrelsen som var på valg, blev genvalgt. De valgte ved selv hvem de er.

Efter en veloverstået generalforsamling, havde vi en fantastisk eftermiddag med underholdning af All Stars med Bodil Rytter.

Banko i Bøgebjerghallens Cafeteria
Vi afholder bankospil hver onsdag kl. 19.

Lysbjergparken
Vi har stolegymnastik hver mandag.

Vores fredagsarrangementer kl. 14-16 foregår i Lysbjergparken
Det drejer sig om datoerne:
Uge 39 28/9 Banko
Uge 41 12/10 Film
Uge 43 26/10 Banko
Uge 45 9/11 Film - Svenåge Tommerup
Uge 47 23/11 Banko
Sæt allerede nu kryds i jeres kalender og kom frisk til lidt hyggeligt samvær.

Abildhuset

Krolf
Vi spiller krolf hver tirsdag og torsdag eftermiddag fra 14 – 16 og søndag fra 10 – 12
Det foregår i Abildhuset på Præstegårdsvej 12, Vester Aaby.

Gåtur
Der har vi også en samling af mennesker der mødes onsdag formiddag kl. 9.30 til en gåtur og lidt hyggeligt samvær efter turen.

NYT NYT NYT
Vi kunne tænke os at have sang og musik i vores hverdag, derfor har vi hver den 1. mandag i hver måned åbent i Abildhuset fra kl. 19 – 21.
Første gang er mandag d. 4. juni.
Vi håber der kommer nogle som har lyst til at synge og spille og tag endelig jeres instrumenter med, hvis I har.
Kom frisk både sangere og musikere alle er velkomne.

JULEAFSLUTNING
Vi holder juleafslutning den 7. december 2012 i Øster Skerninge Forsamlingshus.
Yderligere oplysninger kommer senere men sæt lige et kryds i jeres kalender allerede nu.

På bestyrelsens vegne
Ole Simonsen
Mobil 61 16 27 67

Loppemarked og Blomstersalg
Dagli' Brugsens P-plads

Lørdag den 2. juni 2012
kl. 10.00 – 15.00

Henvendelse om standplads på loppemarkedet skal ske til Søren.

PERIODETILBUD:
I Dagli' Brugsen Vester Aaby
hver Fredag i perioden
18. maj 2012 – 29. juni 2012

1 kasse Albani Odense
Pilsner eller Classic
Kr. 99,95 + pant

coop Dagli' Brugsen
Dagli'Brugsen
Vester Aaby
Svendborgvej 419 · Tlf. 62 61 56 20

Nyt fra Dagplejen

Vi havde en rigtig god fastelavnsfest i hallen med alle vores dagplejebørn. De var flot udklædte alle sammen, de hyggede sig med at lege i deres udklædningstøj. Vi fik slået godt til tønden, og med lidt hjælp lykkedes det, at få bunden slået ud. Til stor glæde for alle børn væltede det ud med popcorn, som blev spist med stor koncentration.

Vi går tur i skoven en gang om måneden og følger årstiderne nøje, men i april kom vi lidt på afveje. Da det havde regnet en del, valgte vi at gå ned af Pottemagervej til åen i stedet for. Da vejret blev rigtig flot, valgte vi at fortsætte turen ned til Skovgårdsvej og hjem ad Strandvejen. Lokalrådet (Svenåge Tommerup) slår græsset på stien, så det er nemt for os at komme rundt med barnevogn. Det blev en rigtig hyggelig tur, og vi kom forbi fårene og de små lam. Vi blev enige om at gøre det igen, men næste gang vil vi tage madpakken med.

Den 9. maj holder vi DAGPLEJEDAG. Vi har planlagt at gå rundt i byen med pyntede barnevogne, så vi bliver set. Derefter går vi på legepladsen og hygger med balloner og flag, og leger og spiser boller og madpakker.

14. juni holder vi heldagslegestue i Abildhuset. Vi er der hele dagen og forældrene kommer til kaffe og kage når de henter børnene. Vi håber på flot vejr, så vi også kan være på legepladsen.

Derefter begynder sommerferien og vi ønsker alle en rigtig god sommer.

Else Marie, Jytte, Jette, Helle, Kasper, Pernille og Lene.

Det er med stor sorg, at vi har modtaget meddelelsen om, at 4 ud af vores 7 dagplejer i V.Åby skal fyres!!

Ja det lyder næsten som om, nogen er død. Det gør det lille lokalsamfund V.Åby, Aastrup og Pejrup måske også inden ret længe, hvis det står til dagplejeledelsen i Faaborg-Midtfyns kommune.

Hvad pokker har I gang i??

Vi er så heldige, at vi i V.Åby har 7 velfungerende dagplejer, alle med hver deres positive og energiske tilgang til vores små poder. Det er trygge rammer for vores børn at vokse op i. Dagplejerne er god til at tilgodese børnenes behov, og de arbejder hårdt på at gøre det bedste for børnene. De mødes hver uge alle mand, store som små, og leger sammen. De mødes i børnehaven og leger med de store børn. De forbereder børnene på at blive en del af børnehaven/skolen og lokalsamfundet. Når der er ferier kommer børnene i gæstepleje hos velkendte ansigter her i V. Åby. Der kunne nævnes mange andre ting også. Vi vil næsten påstå, at dagplejerne vil gøre alt for vores børn.

MEN vi tror at dagplejeledelsen i Faaborg – Midtfyn kommune er ved at miste overblikket over noget af det bedste, de har. Lige nu står der vist kun kroner og øre i øjnene på dagplejeledelsen. Det MÅ have blændet dem??

Vi er klar over at børnetallet er faldende på landsplan og også i V.Åby/Aastrup/Pejrup. Vi havde også affundet os med, at der var 2 der skulle fyrres. Men pludselig skulle der fyres 4. At gå fra 2 til 4 på 14 dage, det lyder utroligt.

Og når regnskabet skal gøres op kan vi ikke få det til at stemme!!!
7 dagplejer = 28 børn (dog er der en, der kun går med 3 børn lige nu)
4 dagplejere skal der fyres = 16 børn
Tilbage vil der være 3 dagplejer = 12 børn.

Det er alligevel utroligt, at der kun er 12 børn tilbage efter sommerferien i V.åby/ Aastrup/Pejrup på 3 årgange. Hvordan har dagplejeledelsen regnet det ud??

Det kan give anledning til undren, at for 14 dage siden skulle 2 fyres - den 19. marts skulle 4 fyres -den 22. marts blev der fyret 3. For forældrene går tankerne på om ens barn skal forlade sin trygge base, eller om de skal til at skabe sig en ny, samtidig synes det umenneskeligt, at lade vores dagplejere gå i uvidenhed omkring, hvorvidt de har arbejde eller ej. Et meget lille plaster på såret var da, at det blev reduceret og ikke øget i fyringerne af dagplejerne i V. Åby.

Lad os håbe de ikke har lavet sådan en regnefejl i andre distrikter i Faaborg-Midtfyns kommune!

Når der er født et nyt barn i kommunen, skal dette barn meldes til dagplejen. Helst inden for de første 14 dage af barnets liv, hvis man vil først i køen til en dagplejeplads. Ud fra kommunens regnestykke er der slet ikke født nogen børn her i området, som skal passes. Det lyder utroligt!!

Er dagplejeledelsen klar over, hvad de gør ved de små samfund?? Eller det er de måske. Det er måske hele bagtanken ved dette??

Her i området er der mange gode initiativer i gang for at sikre kvaliteten i vores lokalsamfund, specielt omkring skole og institution. Vi opfatter dette som et anslag mod den engagerede indsats, der udføres her.

Som forældregruppe i V.Åby/Aastrup/Pejrup kan vi frygte, at fyringen af 4 dagplejere får store konsekvenser for hele lokalsamfundet. Aastrup, Pejrup samt forældre fra V.Åby der kører mod Faaborg hver dag, vil få tilbud dagplejeplads i Faaborg Øst. Efter endt dagplejetid, mister vi måske disse børn til børnehaver i Faaborg. (Selvfølgelig er det nemmere for lille Erik og hans forældre at vælge Faaborg børnehave, det er jo her kammeraterne skal gå og her har dagplejeren vist lille Erik, hvordan hverdagen er når man går i børnehave. Eriks forældre er nervøse for, om der er en børnehave i V.Åby, lige så længe som Erik skal gå i børnehave. De sender derfor Erik sammen vej som Eriks lille nye ven). Børnehaven i V. Åby mister børn, skolen mister elever, byen mister tilflytter med børn, skolen lukker pga. børnemangel, Idrætsklubben mister medlemmer, Hallen bliver ikke brugt (der har i denne sæson været godt 30 børn tilmeldt til bold og leg, hver tirsdag), Brugsen mister kunder.

Der har i pressen været talt meget om private dagplejere. Dem vil dagplejeledelsen helst undgå. Men med denne fyringsrunde, så er I på gale veje. Hvis forældre ikke kan få passet deres børn i nærområdet, men skal køre 10-15 km i den forkerte retning (ift. deres job), så vælger forældrene en anden løsning. Denne løsning kunne sagtens være privat…

Alt dette er måske sat lidt på spidsen eller måske ikke. Er det det dagplejeledelsen i Faaborg-Midtfyn vil med de små lokalsamfund, for så er de på rette vej. Men er det ikke SÅ STOP MENS LEGE ER GOD…

Hold jer til det I har kære dagplejeledelse, benyt de ressourcer I har i jeres fantastiske dagplejer, mød den med åbne arme, giv dem uddannelse og mulighed i at fordybe sig i vores børn.

Giv dem fred til at passe vores små poder og lad dem give vores børn en god start på livet…

Med Venlig Hilsen Forældrene fra V. Åby, Aastrup og Pejrup.

(denne skrivelse skulle gerne have været udgivet i forkortet stand i Fyns Amts Avis og Fyns Stiftidende, men her kan i læse den fulde version, som er sendt til dagplejeledelsen i Faaborg- Midfyns kommune samt politikker Jakob Holm)

LÆSERBREV

KIRKEBLAD

SOMMER 2012

VESTER AABY KIRKE

AASTRUP KIRKE

Sjældne gæster under kirkegulvet i Aastrup.
- Læs mere inde i bladet

Nu blomstertiden kommer
med lyst og ynde stor
sig nærmer bliden sommer,
da græs og urter gror;
nu varmer sol i lide,
og hvad der lå som dødt,
med hver den dag, mon skride
står op som atter født.

De fagre blomsterenge
og agrene på rad,
de grønne urtesenge
og skovens friske blad,
de skulle os påminde,
hvor Gud er rig og from,
der lader nåden rinde
og række året om.

Årets konfirmander

Bagerste række fra venstre:
Morten Nørregaard,
Kasper Damholt,
Tobias Biilmann,
Frederik Jørgensen,
Emil Grøndal,
Christian Schnell Jakobsen,
Bjørn Schioldan,
Nickolaj Poulsen,
Sebastian Mondrup,
sognepræst Torkil Jensen

Forreste række:
Mathilde Andersen,
Nanna Petersen,
Sofie Petersen,
Emilie Pedersen,
Linda Hansen-Degn,
Rafaella Olsen,
Rikke Rasmussen

Sjældne gæster under kirkegulvet i Aastrup

Gulvfliserne ved prædikestolen i kirken begyndte for nogen tid siden at synke. En nærmere undersøgelse viste, at noget af sandet under fliserne var forsvundet. Det bevirkede, at der var dannet en lille hule. I hulen opholdt sig nogle sjældne gæster, nemlig fire grønbrogede tudser. Denne art er hidtil kun set to steder på Fyn. Arten har været ved at forsvinde helt, men et naturprojekt på øerne i Det Sydfynske Øhav har forøget antallet betydeligt således, at tudsen har kunnet brede sig til Fyn. Hulen under gulvet er sandsynligvis opstået ved, at der på et tidspunkt har været besøg af rotter. Den grønbrogede tudse bruger ofte rottegange til at overvintre i, og det er i den forbindelse, at den er endt under gulvet. Den grønbrogede tudse er fredet, og vi har derfor flyttet den til et hul i kirkegårdens stengærde. Herfra vil den så, når vejret bliver varmt nok, vandre til et vandhul for at yngle.

Affaldshåndtering!

Alle har sikkert set de store blå affaldscontainere på graverens materialeplads på V. Aaby kirkegård. De blev sat op midlertidigt da genbrugsstationen lukkede for at løse et problem her og nu. Der arbejdes nu på en renovering af pladsen, så alt ender med en mere harmonisk helhed.
Graver Lene Caspersen appellerer i øvrigt til, at besøgende på kirkegården vil bruge affaldsbeholderne rigtigt, så vi også bidrager med en ordentlig affaldssortering.
Der er beholdere til **Grønt affald** og **Plastik**. Det er for eksempel vigtigt, at man skiller potter og planter.

V. Aaby Menighedsråd, Formand Niels Krogh

Pinseprædiken

Ord kan ophæve tiden.
Selvom sproget udvikler sig hele tiden og der fra tid til anden lyder beklagelser over sprogets forfladigelse eller omvendt, beklagelser over, at der bruges gammeldags sprog for eksempel i officielle skrivelser, så er grundstammen i sproget ældgammel. Vore forfædre i 1700-tallet ville kunne forstå det meste af det, vi siger i dag, når der vel at mærke naturligvis ses bort fra alle de nye ord og betegnelser, der er kommet til siden. Derfor har sproget et særligt forhold til tid.
Og derfor handler pinse om tid.
Om sprog og om tid. Og sprog plus tid giver Ånd.
Selvom der nu har været fejret pinse i næsten 2000 år er det stadigvæk ikke rigtig lykkedes at slippe af med opfattelsen af, at pinsen er noget indviklet noget.
Og Helligånden, hvad er det for en størrelse?
Pinseberetningen som vi hører i dag fra Apostlenes Gerninger fortæller om tusindvis af mennesker, der var forsamlet i Jerusalem på pinsedagen. Der har ikke været stille.
Enhver, der har prøvet at komme ind i et stort lokale fyldt med mennesker, der taler sammen vil vide, hvad susen er.
I første omgang hører man intet. Alt er kaos. Men bliver man stående vil stemmer efterhånden trænge igennem. Man vil medens man går hen til sin plads opfatte brudstykker af samtaler. Og falder der ord, der handler om noget, man kender lidt mere til eller gerne vil høre mere om, så koncentrerer man sig ubevidst og hører ordene. Måske hører man også kendte stemmer og ved nu, hvilken retning man skal gå i.
Ud af mangfoldighedens kaos dannes: Genkendelse, glæde og gensyn. Og mere indviklet er pinsen såmænd ikke.
For den handler om det samme.

Grundlovsdag

Grundlovsdag 5. juni markeres med kaffe i præstegårdshaven. Årets taler er endnu ikke helt på plads, så vi henviser til aviser og hjemmeside, når tiden nærmer sig. Dagen sluttes med en gudstjeneste i Vester Aaby kirke kl. 17.00.

Augustmøde i Den grundtvigske Kirkehøjskole

"Mytens genkomst"
Liselund ved Slagelse i dagene 23.-26.august

Selv en verden i hastig og stadig forandring indeholder røde tråde, der strækker sig langt tilbage.
Én af disse tråde er myter og fortællinger. Fra de allerældste tider har fortællingen om slægter og bedrifter været med til at holde forbindelsen med historien intakt og bringe vigtige informationer videre til de kommende slægter.
Men nu om dage hører vi oftere og oftere ord som traditionstab og historieløshed. Det er som om de værdier og metoder, der har kunnet bære i årtusinder pludselig ikke længere fungerer.
Hvilke spor sætter det sig i skole, kirke og højskole? Er "skolen for livet" blevet til "skolen for erhvervslivet?" Vil myter og fortællinger få stadig mindre plads i fremtiden eller vil udviklingen vende?
Meget er forandret. Indtil for 50 år siden stod land og by over for hinanden. I dag er grænserne udviskede. Har de gamle fortællinger noget at sige til det? En, der gjorde forandringer med giver et svar.
Alt dette og meget mere bliver der plads til på dette års kirkeligt-folkelige møde på Liselund. Sat ind i de hjemlige rammer og med god tid til samtale og samvær håber vi endnu en gang at kunne bidrage til dagens debat.
Mødeleder er sognepræst Torkil Jensen, Vester Aaby.
Programmer for mødet er fremlagt i kirkerne eller kan fås ved henvendelse i præstegården. Man kan se mere og/eller tilmelde sig på www.kirkehojskolen.dk

Kapellerne på kirkegårdene

For knapt 40 år siden blev der bygget nyt kapel på Vester Aaby kirkegård, medens kapellet på Aastrup kirkegård er betydeligt ældre.
I tidligere tiders samfund hørte det med til livets afslutning, at den afdøde blev "kørt i kapel" forud for begravelsen.
Tidernes skiften har imidlertid også haft indflydelse her, og i de senere år har kapellerne kun yderst sjældent fundet anvendelse til deres oprindelige formål.
Hertil kommer, at der for nogle år siden blev vedtaget en lov om, at rum, der er indrettet til kapeller, skal kunne nedkøles til 4 grader. Dette skete samtidig med, at det tidsrum, der må gå fra et dødsfald er indtruffet til begravelsen eller bisættelsen finder sted, blev forlænget fra 8 til 14 dage. I en moderne verden, hvor udlandsrejser er blevet almindelige i såvel arbejds- som feriesammenhæng, sker det ikke så sjældent, at der er brug for mere end en uge til hjemrejse og forberedelser.
Faaborg Provstiudvalg vedtog ved den lejlighed at udvælge nogle af områdets kapeller og indrette disse med kølerum. Begrundelsen er, at det ville blive en stor økonomisk byrde at indrette alle kapeller med kølefaciliteter. Det ville også give mere plads, end der er brug for.
Dette betyder, at det bliver kapellet på Brahetrolleborg kirkegård, der skal fungere som kapel for vore sogne, når sygehuskapellet i Faaborg nedlægges inden for kort tid.
Da kapellerne således ikke længere kan tjene deres oprindelige formål, har menighedsrådene besluttet nedlægge dem. Inventaret er efterfølgende blevet deponeret i kirken og rummene stillet til rådighed for graverne.

Fælles Menighedsråd

Det er nu en kendsgerning, at vi får fælles menighedsråd i V. Aaby og Åstrup pastorat.
Efter offentlige møder i hvert sogn, hvor der blev orienteret om tankerne bag menighedsrådenes indstilling til fælles menighedsråd, blev indstillingen enstemmigt vedtaget.
Beslutningen træder i kraft fra november i år, hvor der skal afholdes menighedsrådsvalg. Der skal vælges 4 medlemmer fra hvert sogn til det nye fællesråd. Menighedsrådene føler sig overbeviste om, at det er den rigtige beslutning med hensyn til fornuftig drift af kirkernes budgetter, samarbejde med kirkernes fælles personale og præst. Det nye fællesskab vil skabe muligheder for et spændende fremtidsorienteret kirkeliv og lette administrationen i vore sogne.
Formand V. Aaby Menighedsråd

Niels Krogh

Konfirmationsforberedelse

Når dette kirkeblad udkommer, har vi netop sagt farvel til årets 16 konfirmander. Der er derfor pause i konfirmandforberedelsen indtil vi begynder igen efter sommerferien.
Præsterne i Faaborgområdet holder imidlertid ikke helt konfirmandfri endnu. For der er kommet en ny udfordring til undervisningen.
Det er den nye skolestruktur som for alvor slår igennem efter sommerferien. Den betyder, at de kommende konfirmander fra de sogne, hvor der ikke længere findes en 7.klasse på skolen fordeler sig over 3 – 4 eller måske endnu flere skoler.
Da skolerne naturligvis ikke kan give eleverne fra de forskellige sogne fri på skift alle ugens dage, giver dette problemer med planlægningen af konfirmandforbedelsen fremover.
Præsterne i Faaborgområdet har derfor aftalt at mødes i maj og forsøge at finde en vej videre. Indtil dette møde er afholdt er det ikke muligt at sige noget om, hvordan konfirmandforberedelsen vil forløbe fra og med næste skoleår.
Det eneste helt sikre er, at der i 2013 er konfirmation i Aastrup kirke den 7.april og i Vester Aaby den 14.april.

Aftenudflugt 7. juni

Kværndrup kirke blev sidste år genåbnet efter en større renovering, der bl.a. omfattede et nyt orgel og nyt varmeanlæg.
Under arbejdet blev der opdaget et større antal kalkmalerier. Enkelte af disse kan nu ses i kirkerummet, der samtidig fremstår i nye farver.
Alt dette og meget mere er gode grunde til, at vi i år har valgt Kværndrup kirke som mål for vores aftenudflugt.
Her vil medlemmer af menighedsrådet fortælle om kirkens historie og om renoveringsarbejdet.
Efterfølgende drikker vi aftenkaffe et sted i nærheden.
Vi kører som sædvanlig i egne biler. Vil man gerne med, men mangler kørelejlighed kan man henvende sig til menighedsrådene.
Der bliver afgang fra Aastrup kirke kl. 18.30 og fra Vester Aaby kl. 18.35.

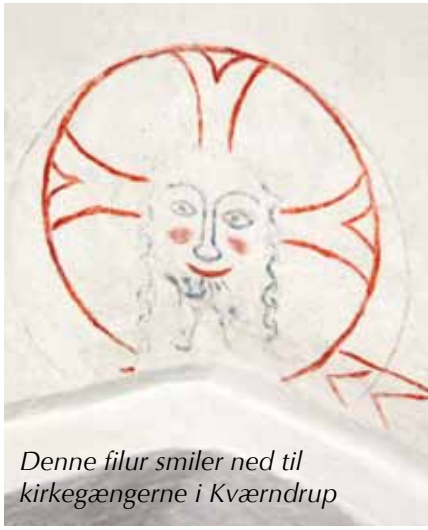

Denne filur smiler ned til kirkegængerne i Kværndrup

Kirketider sommer 2010

			Vester Aaby		Aastrup	
Søndag den	13. maj	5.s.e.påske	10.15		9.00	
Torsdag den	17. maj	Kristi Himmelfartsdag	9.00		10.15	
Søndag den	20. maj	6.s.e.påske	10.15		9.00	
Søndag den	27. maj	Pinsedag	9.00		10.15	
Mandag den	28. maj	2. pinsedag	10.15		9.00	
Søndag den	3. juni	Trinitatis	9.00	Ole Buhl Nielsen	Ingen	
Tirsdag den	5. juni	Grundlovsdag	17.00	se omtale	Ingen	
Søndag den	10. juni	1.s.e.trin	9.00		10.15	
Søndag den	17. juni	2.s.e.trin	10.15		9.00	
Søndag den	24. juni	3.s.e.trin	9.00		10.15	
Søndag den	1. juli	4.s.e.trin	10.15		9.00	
Søndag den	8. juli	5.s.e.trin	14.00	kirkekaffe	10.15	
Søndag den	15. juli	6.s.e.trin	10.15		14.00	kirkekaffe
Søndag den	22. juli	7.s.e.trin	9.00		10.15	
Søndag den	29. juli	8.s.e.trin	14.00	Ole Buhl Nielsen	Ingen	
Søndag den	5. august	9.s.e.trin	Ingen		14.00	Ole Buhl Nielsen
Søndag den	12. august	10.s.e.trin	14.00	Ole Buhl Nielsen	Ingen	
Søndag den	19. august	11.s.e.trin	9.00		10.15	
Søndag den	26. august	12.s.e.trin	14.00	Ole Buhl Nielsen	Ingen	
Søndag den	2. september	13.s.e.trin	Ingen		14.00	Ole Buhl Nielsen
Søndag den	9. september	14.s.e.trin	10.15		9.00	
Søndag den	16. september	15.s.e.trin	Ingen		14.00	Ole Buhl Nielsen
Søndag den	23. september	16.s.e.trin	14.00	Høst	10.15	Høst
Søndag den	30. september	17.s.e.trin	10.15		9.00	

Kirkekaffe i Vester Aaby og Aastrup
Søndag den 8. juli er der kirkekaffe i konfirmandstuen i præstegården efter gudstjenesten kl. 14.00 i Vester Aaby.
Efter gudstjenesten søndag den 15. juli kl. 14.00 i Aastrup kirke kører vil til Mosegaarden og drikker eftermiddagskaffe.

Gudstjenester i Lysbjergparken:
En gang om måneden indbydes der en onsdag eftermiddag kl. 14.30 til gudstjeneste i Lysbjergparken. Gudstjenesten holdes for plejecentrets beboere og naboer, men er naturligvis en åben gudstjeneste. Hver anden måned er der altergang.
Når vi har drukket kaffe, synger vi en halv times tid efter "Seniorsangbogen".

I maj er det den 16. I juni er det den 20. med altergang. Der er ingen gudstjeneste i juli.

Kirkebilen kører ved alle gudstjenester.
Ordningen gælder Aastrup og Vester Aaby sognes ældre og gangbesværede.
Kirkebilen bestilles hos
Faaborg Taxa tlf. 62 61 88 00

Ferier og fridage:
Sognepræst Torkil Jensen har ferie fra 23. juli til 12. august og friweekend 3.- 4. juni.
Embedet passes her af sognepræst Ole Buhl Nielsen, Brahetrolleborg, tlf. 62 61 64 20 - mail: obn@km.dk

Fælles adresser for begge sogne:
Hjemmeside: www.vesteraabyogaastrupkirker.dk
Sognepræst: Torkil Jensen, Præstegårdsvej 11, 5600 Faaborg. Tlf. 62 61 64 20, Mail: toje@km.dk
Træffes bedst: Tirsdag til fredag formiddag. Lørdag efter aftale. Mandag fridag.
Kirkesanger: Ulla Hvidtfeldt, Tlf. 62 61 63 25
Organist: Kåre Brønserud, Tlf. 51 94 95 90 Kirkepersonalet har fridag mandag

Vester Aaby kirke:
Graver: Lene Caspersen, Eskebjergvej 11,
5762 Vester Skerninge, Tlf. 51 16 92 66
Træffes tirsdag til fredag 12 til 13.
Mail: grvaaby@gmail.com
Menighedsrådsformand: Niels Krogh, Munkeparken 27, Vester Aaby, 5600 Faaborg. Tlf. 62 61 66 72
Kirkeværge: Ingeborg Tinggaard, Tlf. 62 61 50 28
Kasserer: Rasmus K. Rasmussen, Tlf. 62 61 64 48

Aastrup Kirke:
Graver: Ingrid Andersen, Eskemosegyden 60,
Aastrup, 5600 Faaborg. Tlf. 62 61 54 55
Træffes tirsdag til fredag 12 til 13.
Menighedsrådsformand: Rasmus K. Rasmussen, Svendborgvej 301, Aastrup, 5600 Faaborg
Tlf. 62 61 64 48
Kirkeværge: Kirsten Hansen, Tlf. 62 61 53 25
Kasserer: Eva Hvilsted, Tlf. 62 61 67 29

VEJDIREKTORATET INFORMERER

Trafiksaneringsprojektet i Vester Aaby har fået ny hjemmeside

I forbindelse en større omlægning af internetsiderne:

vejdirektoratet.dk, trafikken.dk og vejsektoren.dk

har projektet i Vester Aaby fået en ny, flottere og mere tidssvarende hjemmeide.

På siden er der stadig mulighed for at læse om projektet, og se de seneste nyheder.

Projektets hjemmeside kan nu findes på denne sti: Vd.dk > Vejprojekter > Vælg Sydjylland og Fyn > Klik på kortet > Klik på projektets navn nederst på siden.

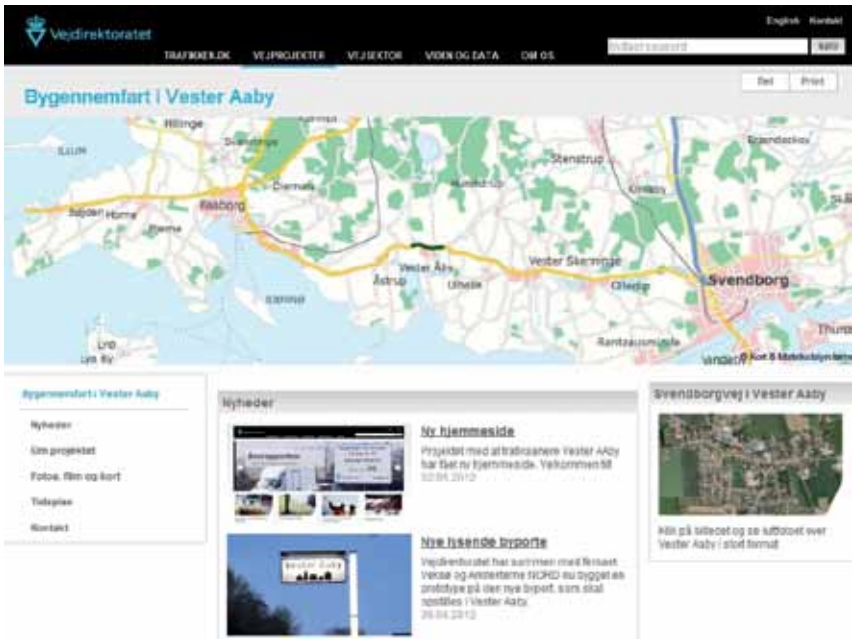

En af de helt store nyheder er prøveopstillingen af en af de nye lysende byporte.

Byporten blev prøveopstillet om aftenen den 24. april, hvor lysmængder og andre tekniske detaljer blev drøftet.

Det videre arbejde med at bygge de færdige byporte er nu godt på vej, prøveopstillingen var en stor succes.

Fakta:

Anlægsperioden forventes afsluttet inden sommerferien i 2012.

Projektet har et budget på 12 millioner kroner.

En borgergruppe i Vester Aaby har medvirket til udformningen af projektet.

Borgergruppen består af repræsentanter for lokalrådet, pensionistforeningen, forældrebestyrelsen, Faaborg-Midtfyn Kommune, politiet og skoleinspektøren.

Vejdirektoratet er bygherre, Rambøll A/S arbejder med det vejmæssige projekt, og arkitektfirmaet Nord Arkitekter står for den arkitektoniske del af løsningen.

Skitser og kort er udarbejdet og stillet til rådighed af Nord Arkitekter og Rambøll.

Projektleder på projektet er Kresten Lysholdt-Andersen, Vejdirektoratet.

Tilsynsførende med projektet Claus Frostholm 41235215.

Entreprenør er Marius Pedersen A/S.

Bøgebjerg Lokalråd

Lokalrådet skifter navn til Bøgebjerg Lokalråd

Vi har holdt generalforsamling, som forløb uden problemer og vi takker folk for opbakningen.
På valg var Gunnar Frederiksen, som ikke ønskede genvalg. Det blev vedtaget, at Niels Moritzen skulle være den nye kasserer. Vi takker Gunnar for lang og tro tjeneste og utrolig godt samarbejde.

Ind i bestyrelsen kom også Connie Hede og Lars Bo Biilman, vi siger velkommen om bord og håber på mange gode og produktive timer.

Vi nærmer os slutningen af indsamlingen til vores hjertestartere, og vil i denne sammenhæng, gerne takke alle, som har støttet projektet.

Der skal lyde en stor tak til de folk, som hjælper til med flittige hænder. Uden dem havde vi ikke nogen bro ved Nab, ingen sti vi kunne løbe/gå på fra Pottemagervej til Skovgårdsvej og vi havde ikke haft så meget i kassen til hjertestarterne som vi har.

Tusind tak til alle.
Kirsten Simonsen, Formand

Bord/bænkesæt
Som nævnt i tidligere udgave af Bøgebladet, ansøgte Bøgebjerg Lokalråd Naturstyrelsen Fyn om 2 bænke/bord arrangementer. Dette blev bevilget og Svenåge Tommerup har stået for det praktiske med hensyn til bestilling hos Carsten Rasmussen, Pejrup, og nu også opsætningen. Den ene er opsat på stranden ved Nab og den anden er opsat på trampestien fra V. Aaby til Skovgårdsvej. Det har vist sig, at flere borgere ikke kender eksistensen af denne mulighed for en fin vandretur.

Trampestien starter for enden af Pottemagervej og følger denne et langt stykke. Den er anlagt i markskel langs levende hegn på næsten hele ruten. Herefter forsætter den over Hundstrup Å og følger markskellene langs Kurt Jensens jorder til den munder ud i Skovgårdsvej. Her kan man gå ad Fjellebrovejen hjem eller fortsætte og gå på Øhavsstien til Aastrup eller Fjellebroen. Rundturen kan varieres fra 4-5 km til ca. 12 km.

Vi planlægger i Lokalrådet at lave en form for offentlighed omkring bænkene. Det vil blive meddelt senere v. opslag og på vores hjemmeside www.boegebjerg-lokalråd.dk.

Hjertestarterindsamling!
Lokalrådets ide om hjertestartere i vore 3 byer Vester Aaby, Aastrup og Pejrup, finansieret af indsamling, har vist sig at være bæredygtig. I skrivende stund tør vi godt meddele at der bliver monteret 4 hjertestartere - ved Bøgebjerghallen – ved Læge Ines Milling – ved Aastrup Kirke og ved Pejrup forsamlingshus. Målet for indsamlingen var 120.000kr og det beløb er vi nu tæt på.

Bord/bænkesættet er lavet i sibirist lærk og skulle kunne holde i mange år.

Alice i Vester Aaby, Anne Charlotte og Ingrid i Aastrup og Merete i Pejrup har været nøglepersoner og ildsjæle i vores arbejde. Lokalrådet takker dem for deres store indsats for projektet med sloganet; " Et fællesprojekt til gavn for alle." Private og virksomheder kan ikke takkes nok for at dette projekt lykkes.

Lokalrådet vil sørge for indkøb, montage og diverse forsikringer, så værdierne er sikret fra dag 1 - alt sammen i samarbejde med nøglepersonerne. Projektet overlader vi herefter til en ny hjertestarterforening, som herefter sørger for den fremtidige drift, udvikling og uddannelse af førstehjælpere. Som skrevet er det Lokalrådets ønske at overlade hjertestarterne gældfrit i monteret brugbar stand. Derfor vil der yderlig være behov for ca. 10.000 kr., som vi også tror på vil komme ind. NB Hjertestarterne placeres i udendørs helårsskabe for afbenyttelse døgnet rundt.

Indsamlingskonto Reg. Nr. 0828 Kontonr. 0002958597 Sparekassen Faaborg

Bøgebjerg Lokalråd
Vester Aaby, Aastrup og Pejrup
Halldor Sørensen & Niels Krogh

Fodbold

Godt i gang!

Fodboldsæsonen er godt i gang og det er til vores store glæde lykkedes os at få trænere til alle hold.

Herre serie 3 er kommet godt fra land og fører i skrivende stund deres pulje efter en flot og velfortjent sejr over Korinth. Hele 5-2 blev det til. Vi er enormt glade for den opbakning vi får og vi håber fortsat at se en masse tilskuere til vores kampe. Dette gælder selvfølgelig for alle vores hold. Det er altid en bedre oplevelse med en masse folk på sidelinien. Her følger programmet for herre serie 3 holdet. For alle vores andre hold kan programmerne findes på DBUFyns hjemmeside: www.dbufyn.dk. Bare søge på Bøgebjerg i søgefeltet et stykke nede på siden.

Vi håber at se jer derude!

Vi spiller følgende kampe:
Lørdag d. 19/5 kl. 15.00 Hjemme mod Thurø
Lørdag d. 2/6 kl. 15.00 Ude mod Øernes
Torsdag d. 7/6 kl. 18.45 Hjemme mod Korinth
Torsdag d. 17/6 kl. 10.00 Ude mod Tåsinge.

Så løber vi

Så er sæsonen godt i gang for løbeholdene.

Vi er 25 løbere fordelt på fire hold.
Holdene er:
Begynder
Fra 5-10 km
10 km vedligehold
1/2 marathon holdet, hvoraf 3 af de 6 skal med til Lillebælt den 5. maj.

4 deltager i Egeskovløbet den 28. april.

Klubben stiller med et hold til Svendborgløbet den 9. maj, 13 stk., hvor vi efterfølgende hygger med sandwich.

Vi har fået klubdragter, tights og t-shirts, så vi kan vise hvor vi kommer fra, når vi tager til løb.

Sæt din bolig til
salg ved Bolig Fyn...
så er salget allerede halvt i mål...
Bolig Fyn
Bolig Fyn Faaborg
Tlf. 62 61 25 10 · Fax 62 61 19 21 · Torvet 8 · 5600 Faaborg · faaborg@boligfyn.dk

AUTOLAK-EXPERTEN ApS
v/Christian Poulsen
Tlf. 62 21 79 59

lassefunder.dk
VVS. Bad. Zink. Ventilation

Bøgebjerghallens cafeteria
v/ Stig Nielsen
Bøgebjergvej 11, 5600 Faaborg
Tlf. 6261 6266 / Mobil 2180 4511

MOGENS GREEN RASMUSSEN
TØMRERMESTER
Bøgebjergvej 39, Vester Aaby
5600 Faaborg
Mail: mogensgreen@hotmail.dk
TLF: 62631398 Mobil: 21485815
www.mogens-green.dk

Nyt fra os med fjerbold

Sæsonen er slut, og den blev afsluttet med klubmesterskab med rigtig god deltagelse af ca. 70 ungdoms- og seniorspillere.

Vores 3 ungdomshold er henholdsvis blevet nr. 1 (U-11 MK), nr. 3 (U-11 MK) og nr. 3 (U13 piger) i deres rækker, og alle holdene har efterfølgende deltaget i Landsmesterskab for hold.

+50-holdet er også blevet nr. 1 i deres række. Seniorholdet endte på én af de sidste pladser.

Vi har haft en rigtig god sæson på ungdomssiden, ikke mindst takket være nogle yderst engagerede trænere og forældre. Mange tak til alle, som har hjulpet gennem sæsonen med stort og småt.

Ungdomsafdelingens vandrepokal gik i år til Maja Schmidt Jensen.

Seniorafdelingens vandrepokal gik til Bjarne Madsen.

Vi takker Stig for stor fleksibilitet og sin altid positive tilgang til vores afdeling.

Også tak til Sporten, Bøgebjerghallens Cafeteria v/Stig, Dagli´ Brugsen og Sparekassen Faaborg for fine præmier til klubmesterskabet.

Badmintonafdelingen ønsker alle en god sommer. Vi ses igen den 3. september til en ny og spændende sæson.

På klubbens hjemmeside er der billeder fra klubmesterskabet for ungdomsspillerne.

Her nogle resultater fra klubmesterskabet:
U9 – U11
Damesingle: nr. 1 Nanna F. Jensen, nr. 2 Regitze Low
Herresingle: nr. 1 Nicolai Kjær Jensen, nr. 2 Jannick Skov, nr. 3 Alan Doan og Martin Doan
Mix-double: nr. 1 Nanna F. Jensen/Nicolai K. Jensen
Damedouble: nr. 1 Nanna F. Jensen/Regitze Low
Herredouble: nr. 1 Alan Doan/Nicolai K. Jensen, nr. 2 Simon Svendsen/Jannick Skov

U13
Damesingle: nr. 1 Maja S. Jensen, nr. 2 Trine Christoffersen
Herresingle: nr. 1 Anders F. Jensen
Damedouble: nr. 1 Trine Christoffersen/Michelle Johansen

U13 – U15
Mix-double:
nr. 1 Maja S. Jensen/Anders F. Jensen,
nr. 2 Trine Christoffersen/Andreas F. Nielsen
Herredouble:
nr. 1 Anders F. Jensen/Andreas F. Nielsen,
nr. 2 Jeppe Christiansen/Mads Hanfgarn

U15
Herresingle: nr. 1 Silas Melgaard, nr. 2 Mads Hanfgarn

På billedet ses en del af klubbens ungdomsspillere og trænere.

En super god sæson for U9 og U11 er slut.

En sæson der har budt på en masse spændende udfordringer for både spillere og trænere. Spændviden på niveauet har været stor, men med 3 trænere har vi kunnet tilfredsstille alle med skiftevis individuel og kollektiv træning. Sidst i oktober nåede vi op på 23 spillere som har holdt ved sæsonen ud. Ved de individuelle stævner har vi været rigtig godt repræsenteret hele året og alle spillere har vist en rigtig god indstilling til spillet, både på og uden for banen.

Dette har resulteret i en kæmpe medalje høst og en masse oprykninger. Hos drengene har Nicolai Kjær haft en stabil udvikling, der har rykket ham hele 2 rækker op til B-spiller.

Pigerne har været stærkt besat i år og flere spillere har vist potentiale til mere, dog har Nanna F. Jensen været afdelingens helt store spiller. 5 sejre og 2 anden pladser er det blevet til i 7 stævner + sejre i damedouble og i mixdouble med Nicolai. Dette har betydet at Nanna er rykket i A-gruppen, som er Danmarks højst rangerende række i U11. Super flot.

Jannick Skov, Regitze Low, Simone Biilmann og Line Hanfgarn er rykket fra D til C-spilller. Andre der har opnået gode resultater er Oliver Thorsing, Anders Christoffersen, Peter Stampe og Lærke Stampe.

I turneringen for M/K U11 hold har vi haft 2 hold tilmeldt. Hold 1 vandt rækken og Hold 2 blev en flot nr. 3 ud af 6 mulige. Det fine resultat udløste en billet til Landsmesterskaberne i Hedensted for begge hold. Desværre gjorde et fuldstændigt håbløst seedningssystem, at Hold 1 kom i A-gruppen. Spillemæssigt var vi totalt overmatchet i samtlige kampe, hvor de andre hold minimum var repræsenteret med 2 A-spillere. I samme åndedrag skal det siges, at vores spillere tog det fantastisk flot. Bedre gik det for Hold 2 der kunne indkassere et par sejre i D-rækken. Socialt blev turen en helt igennem fantastisk menneskelig gevinst på kryds og tværs af årgangene. En kæmpe ballast som vi kan drage nytte af til næste sæson, hvor det igen går løs med sejre og nederlag.

Til sidst en stor tak til den store forælder opbakning, der har været igennem hele sæsonen. Tak til Inger, Bente og Karsten for et rigtigt godt samarbejde.

På gensyn næste år.
Morten Stok

Vester Aaby Vandværk
www.vesteraaby-vand.dk
info@vesteraaby-vand.dk

Sct. Hans Aften

Krage Sø laver traditionen tro
Skt. Hansbål
ved den gamle grusgrav på Svendborgvej
Alle er velkomne

Program

21.30 Bålet tændes
Midsommervise m.m. synges
Båltale ved Jørn Christensen – skoleinspektør på Bøgebjergskolen i Vester Aaby.
Efterfølgende er der mulighed for at lave snobrød.
VEL MØDT, siger spejderne fra Krage Sø

Spejderne varmer op til en ny sæson

Spejderne fra Krage sø har store planer for fremtiden, og det første pladestik til en ny shelter blev taget i weekenden. Spejderne fik dog lavet mere end at starte på en shelter.

En solrig lørdag formiddag mødes en gruppe spejdere, ledere og forældre ude foran Krage sø spejdernes hytte i Vester Aaby. De skal bruge resten af dagen på at gøre hytten i stand, afbarke stammer til deres nye shelter og gøre deres både i stand til den kommende sæson.

En - to nye shelter
Krage sø spejderne fik allerede sidste år en ny shelter nede ved Fjællebroen, men de hviler ikke på laurbærbladene, der er over vinteren blevet lagt planer for en ny, der skal ligge ved Nyløkke. Planen er at den nye shelter skal stå færdig i løbet af sommeren.

Vi fangede Jens Ravn på 13 år mens han holdt en pause fra arbejdet med at afbarke stammer til den nye shelter, han udtalte:
"Jeg glæder mig mega meget til at vi kan komme ud og sove i vores nye shelter, men jeg vil nu sige, at det er mindst lige så sjovt at bygge den"

Bådene gøres klar til en aktiv sæson på bølgen blå
Spejderne i Krage sø er jo ikke bare spejdere, de er søspejdere. Gruppen har derfor 3 både, hvor af 2 af dem blev nyindkøbt for få år siden. I weekenden blev bådene bundmalet og skader blev repareret, så de er klar til at komme i vandet i løbet af nogen uger.

Gruppens både kan godt se frem til en del tid i vandet. Gruppen planlægger nemlig at tage mindst en af bådene med på Spejdernes Lejr i Holstebro, Spejdernes Lejr er den første lejr, hvor alle de forskellige spejderkorps i Danmark samles på en lejr.
Spejdernes Lejr er også helt særlig for Krage sø spejderne, da det i år er 100 års jubilæum for søspejdere i Danmark.

Daniel Lilja Frykman
Krage sø
Young Spokeperson
Tlf.: 2611 0770

Scan koden og se billeder fra dagen

Nyt fra Bøgebjergskolen

Tiden pisker af sted og inden længe er der allerede gået et skoleår. Det har været et spændende år, hvor jeg fra starten har følt mig velkommen og følt velviljen fra lokalområdet til skolen.

I en forandringsproces skal der altid gå et stykke tid, før man kan se eventuelle forandringer. Vi er i processen og godt på vej. Jeg håber de tiltag, der er sat i gang, kan være med til at gøre ***Bøgebjergskolen*** til det helt naturlige valg for en kommende skole.

Der har været god opbakning til de afholdte fællesspisninger, og vi regner med at afholde den sidste fællesspisning **torsdag den 28. juni**, hvor fællesspisningen kombineres med afslutningen på skoleåret. Temaet kunne være **" Grill på mange måder"**, hvor der kåres den uofficielle Vester Åby grillmester og hvor der ligeledes er en **kagekonkurrence.**

Vi har på skolen igennem længere tid arbejdet med trivsel blandt elever og voksne, og som noget nyt etableres fra skoleårets start et **trivselsråd**. Det kommer til at bestå af elever fra 3. kl. og frem.
I fremtiden vil trivselsråd og elevråd være det samme. De vejledende/superviserende voksne vil være Michael fra Skolen og Majbritt fra SFO.

Der har netop været afholdt opstillingsmøde til skolebestyrelsen, og på mødet blev der stillet en række forældre op. Da der ikke er indkommet yderligere lister, vil den kommende Skolebestyrelse (der dækker børnehave og skole) være: **Ruth Hjerrild Low, Tina Thorsing Christensen, Rikke Sørensen, Bente Jensen, Mie Grønnegaard Pedersen, Morten Kornerup Frederiksen, Renè Rasmussen og Birte Jespergård** (suppleant). På deres første møde vil skolebestyrelsen konstituere sig selv, og den nye bestyrelse tiltræder fra skoleårets start.

I slutningen af august tager hele skolen på fælles lejrskole til **Sletten** ved Silkeborg. Vi håber alle fra skolen og de 2 ældste grupper i børnehaven deltager. Foruden medarbejderne har vi brug for frivillige hjælpere til praktiske gøremål, det være sig forplejning, transport og andet. Så hvis nogen vil hjælpe, er I meget velkomne til at ringe til skolen.

I børnehaven tager vi i øjeblikket en masse 3-årige ind – ud af en årgang på 18.
Torsdag den 24. maj slår vi dørene op for en cirkusforestilling, afslutning på forårets projekt.

Fredag den 25. maj er der bedsteforældredag, og vi kan garantere, at der skulle være mulighed for, at alle vores bedsteforældre kan opleve de søde børn på slap line.

Indskolingsbørnene på skovtur.

Den 1. juni starter der et nyt tiltag i børnehaven, nemlig et BØRNEHAVEBIBLIOTEK. Det er det 3. af sin slags i Faaborg-Midtfyn Kommune, og det drejer sig om at børnebiblioteket stiller en masse materialer til rådighed, som kan anvendes af personalet i arbejdet med børnene, men som også kan lånes med hjem af børn og forældre. Materialet udskiftes hvert kvartal.

Der er også et projekt på vej, hvor dagplejebørnene skal i gæstedagpleje i børnehaven. Der finder i øjeblikket mange forsøg sted rundt omkring, og vi skal så stå for Faaborg Midtfyn Kommunes udgave af det. Det egentlige planlægningsarbejde starter først nu, hvor der skal nedsættes en styregruppe bestående af forældre, dagplejere og personale fra børnehaven.
Det skal starte onsdag den 1. august, så vi har travlt med at få lavet de fysiske forandringer, så børnene kan blive modtaget i trygge og overskuelige rammer. Derudover skal der holdes møde med såvel dagpleje- og børnehaveforældre. Vi håber, at vi med projektet kan bidrage til, at børn i alle aldre har et godt pasningstilbud her i V. Aaby, foruden at vi glæder os til et øget samarbejde med dagplejen.

God sommer til alle.
Gunild og Jørn

Den røde tråd

LAG midler til nye fitnessredskaber.

Lørdag d. 27. april modtog jeg et dejligt brev fra LAG Faaborg-Midtfyn, hvori der stod, at vores projekt var indstillet til støtte med 75.000 kr.

Vores ansøgning bliver nu sendt videre til NaturErhvervsstyrelsen, som i løbet af de næste ca. 4 måneder behandler den, således at vi i efteråret kan få den endelige bekræftelse på, at pengene er bevilget.

Vi har søgt om midler til indkøb af 6 nye fitnessredskaber, som skal placeres i forlængelse af de allerede opstillede maskiner – ved siden af de to beachvolleybaner. I den mellemliggende tid skal vi forsøge at finde mellem 30.000 kr. og 40.000 kr., som mangler, for at projektet kan gennemføres.

Det var også LAG- midler som støttede os for et par år siden, da selve løbestien blev anlagt, så de har foreløbig været meget velvillige. Dejligt!

Hanne Borup

SYDFYNS AUTOCAMPER
(Speciale VW-Busser)
v/ Niels Erik Thing
Svendborgvej 383, V. Aaby, 5600 Faaborg
Tlf. 63 61 80 16 - 24 45 40 16
SE-nr.: 18 45 38 94

bago-line
ideal-line
Industrivej 7, V. Aaby · DK-5600 Faaborg
Tel. +45 62 61 66 66 · Fax +45 62 61 66 36

TØMRERMESTER
KK v.åby
TLF. 62 61 60 59
SVELMØGÅRDSVEJ 11 · V. AABY
Tlf. 62 61 60 59 · Bil 30 66 60 28

Lokalområdet af igår

B 1059

Foto fra 1907
Svendborgvej 419

Den nye brugsforening
til venstre og til højre
Vester Aaby skole indtil 1900.

Alle oplysninger findes på arkivet i
Vester Aaby Sogns Folkemindesamling
Præstegårdsvej 12, Vester Aaby.

Vester Aaby Folkemindesamling
holder åbent kl. 10.00 – 12.00
den 1. lørdag i hver måned,
dog ikke i juli og august.

Murermester
TORBEN NIELSEN
24 82 20 02
- stensikker kvalitet!

Velværehuset
v. Lægeexam. fodplejer
Jeanette A. Diouri
Tlf. 61 66 51 76
www.velvaerehus.dk
ALLE TIDERS FODPLEJE

INFORMATION

Bøgebjerg-vinen

Bøgebjerg-vinen
er en kombination af
Cabernet Saugvignon
fra Chile.

Vi nyder godt af
samarbejdet med
Dagli'Brugsen Vester Aaby,
der er 2 velsmagende
til Bøgebjerg IF,
for hver flaske der sælges
af Bøgebjerg-vinen.

Støt Bøgebjerg Idrætsforening

Tank OK

Tankning med kontanter og dankort giver intet!!! Kun til OK.

Når du tanker med et OK Benzinkort kan du støtte Bøgebjerg IF.

OK kort kan bestilles på foreningen hjemmeside www.boegebjerg-if.dk eller ved at kontakte Jan Bruun på mobil 22 29 07 27.

BØGEBJERG IDRÆTSFORENING
www.boegebjerg-if.dk

Hovedbestyrelsen:
Britt Christoffersen,formand, Faurshøjvej 12, Vester Aaby
62 61 50 90, blbc@email.dk
Morten H. Pedersen, næstformand, Odensevej 161 C, Faaborg
23 93 87 50, vol-formand@boegebjerg-if.dk
Kurt Laier Andersen, kasserer, Odensevej 62, st.th., Faaborg
62 61 45 40, kurt.andersen@stofanet.dk
Morten Mikkelsen, suppleant, Åbyvej 28, 5762 Vester Skerninge,
27 50 69 90, m_jaeger1@hotmail.com

Udvalgsmedlemmer:
Flemming Hougaard, badminton, Dyssevej 23, Vester Aaby
62 61 53 72, flemmingh2009@sol.dk
Kurt Jensen, badminton, ungdom, Pottemagervej 4, Vester Aaby
62 61 69 10, bad-ungdom@boegebjerg-if.dk
Charlotte S. Pedersen, fodbold, Løkkemarksvej 16, Vester Aaby
61 67 12 70, lottesp@gmail.com
Jette Steensen, gymnastik, Svendborgvej 296, Aastrup
61 16 79 65, poststeensen@c.dk
Mikkel Steffensen, håndbold, Toftevej 29, Vester Aaby
62 61 32 22, mikkelsteffensen21@hotmail.com
Pernille Rasmussen, løb, Svendborgvej 396, Vester Aaby
26 27 19 78, ncpp@mail-telia.dk
Kurt Andersen, volley, Odensevej 62, st.th., Faaborg
62 61 45 40, kurt.andersen@stofanet.dk

Bøgebladet Udgives af Bøgebjerg Idrætsforening
Trykkeri EP Grafisk

Næste nummer af bladet udkommer primo august.
Indleveringsfrist for stof til redaktionen er 29. juni 2012.
Sendes til Annette Biilmann, albiilmann@gmail.com

Kontakt
Annette Biilmann, ansvarshavende, Skadegårdsparken 11, Vester Aaby
20 12 46 67, albiilmann@gmail.com
Kim Hansen, annoncer, Svelmøparken 35, Vester Aaby
62 61 50 62, webmaster@boegebjerg-if.dk

Indlæg i bladet kræver medlemskab af foreningen, hvis du ikke allerede er aktivt medlem, kan du blive passivt medlem, kontakt Annette Biilmann herfor.

KALENDERSIDEN

MAJ

19.05.2012 kl. 15.00
Fodbold HS 3 Hjemmekamp
v/Bøgebjerghallen

24.05.2012
Cirkursforestilling
Bøgebjerghuset (Børnehaven)

25. maj 2012
Bedsteforældredag
Bøgebjerghuset (Børnehaven)

30.05.2012 kl. 19.00
Lokalrådsmøde
Præstegårdsvej 12

JUNI

01.06.2012
Børnehavebibliotek - start
Bøgebjerghuset (Børnehaven)

02.06.2012 kl. 10-12
Folkemindesamlingen
Præstegårdsvej 12

02.06.2012 kl. 10-15
Loppemarked/Blomstersalg
P-pladsen v/Dagli' Brugsen

07.06.2012 kl. 18.45
Fodbold HS 3 Hjemmekamp
v/Bøgebjerghallen

JUNI

10.06.2012 kl. 10-14
Event - Gymnastik
Bøgebjerghallen

14.06.2012
Dagplejen - Heldagslegestue
Abildhuset, Præstegårdsvej 12

23.06.2012 kl. 21.30
Sct. Hans Bålet tændes
Spejderne / Svendborgvej

27.06.2012 kl. 19.00
Lokalrådsmøde
Præstegårdsvej 12

28.06.2012 kl. 17.30
Fællesspisning for ALLE
Bøgebjergskolen

JULI

01.07.2012
DEADLINE
BØGEBLADET

07.07.2012 LUKKET
Folkemindesamlingen
Præstegårdsvej 12

25.07.2012 INTET MØDE
Lokalrådsmøde
Præstegårdsvej 12

AUGUST

01.08.2012
Gæstedagpleje - opstart
Børnehuset (Børnehaven)

04.08.2012 LUKKET
Folkemindesamlingen
Præstegårdsvej 12

13.08.2012
Skolestart
Bøgebjergskolen

17.-18.08.2012
Bøgebjergfest
v/Bøgebjerghallen

20.08.2012
Badminton - Tilmelding
Bøgebjerghallen

29.08.2012 kl. 19.00
Lokalrådsmøde
Præstegårdsvej 12

OKTOBER

27.10.2012
Egnsfest
Bøgebjerghallen

HUSK at følge med på hjemmesiderne:

www.boegebjerg-if.dk
www.boegebjergskolen.dk
www.boegebjerg-lokalraad.dk
www.kragesoe.dk
www.vesteraabyogaastrupkirker.dk
www.vejdirektoratet.dk